

**PT. Rozbudowa Szkoły Podstawowej
o salę gimnastyczną z łącznikiem
Surowe gm. Czarnia , dz.nr.ew. 2075**

STAROSTWO POWIATOWE
w Ostrołęce

INWESTOR: Urząd Gminy w Czarni

Załącznik do decyzji Nr 601/2002
z dnia 28.05.2002
ZNAK GBN 7351 / 423 / 2002

ZESPÓŁ PROJEKTOWY

1. mgr inż. arch. Zygmunt Płochocki
architektura – upr.95/90/Os
2. inż. Jan Węgrowski –konstruktor
upr. 156/91/Os
3. mgr inż Marek Mielnicki
inst. elektr. upr. uan.vi-7210/502/85
4. techn. elektryk Antoni Dąbrowski
upr. 03-479/84
5. mgr inż. Magdalena Salwowska-
Kubicka – instalacje sanitarne
upr.UAN.VI-7210/526/85/Os

SM
Jan Węgrowski

Projektowanie Nadzór Wykonawstwa
Antoni Dąbrowski
Up. bud. 03-479/84r.
07-400 Ostrołęka, pl. 11 Listopada 4/45
JAN WĘGROWSKI
Inżynier Budownictwa Lądowego
Up. bud. 156/91/Os

SPRWDZAJĄCY

mgr inż architekt
Nr ewid. 608/88/Os, urb. pl. prz. 464/88

Niniejszym oświadczam, że projekt sali gimnastycznej z łącznikiem
został wykonany zgodnie z obowiązującymi przepisami i sztuka budowlana

Zygmunt Płochocki
mgr inż architekt
Nr ewid. 608/88/Os, urb. pl. prz. 464/88

Projektowanie Nadzór Wykonawstwa

Antoni Dąbrowski
Up. bud. 03-479/84r.
07-400 Ostrołęka, pl. 11 Listopada 4/45

JAN WĘGROWSKI

Inżynier Budownictwa Lądowego
Up. bud. 156/91/Os

Zawartość opracowania

A. Projekt zagospodarowania terenu

- 1. Opis techniczny
- 2. Obliczenia statyczne /w egz. archiwalnym /
- 3. Decyzja o warunkach zabudowy wraz z załącznikami
- 4. Informacja bezpieczeństwa i ochrony zdrowia
- 5. Projekt zagospodarowania terenu - rys nr 1
- 6. Uprawnienia budowlane projektantów i zaświadczenia z Izby Inżynierów Budownictwa

B. Projekt budowlany

- 1. Opis techniczny
- 2. Rzut fundamentów łącznika - rys.nr.2
- 3. Rzut fundamentów sali gimnastycznej - rys nr3
- 4. Rzut przyziemia łącznika - rys nr 4
- 5. Rzut przyziemia sali gimnastycznej - rys nr 5
- 6. Przekrój A-A - rys nr 6
- 7. Przekrój B-B - rys nr 7
- 8. Rzut i konstrukcja dachu łącznika - rys nr 8
- 9. Konstrukcja i rzut dachu sali gimnastycznej - rys nr 9
- 10. Wiazar kratowy sali gimnastycznej - rys nr 10
- 11. Szczegół „A” - rys nr 11
- 12. Elewacja północna - rys nr 12
- 13. Elewacja południowa - rys.nr.13
- 14. Elewacja wschodnia - rys nr 14
- 15. Elewacja zachodnia - rys nr 15
- 16. Schemat stropu łącznika - rys.nr 17
- 18. Przekroje fundamentów - rys.nr.18
- 19. Przekroje ścian i elementów konstrukcji - rys nr 19
- 20. Wykaz stolarki okiennej i drzwiowej
- 21. Zestawienie zbrojenia
- 22. Wykaz stali kształtowej

STAROSTWA
WIAJON

C. Projekt instalacji sanitarnych

- 1. Opis techniczny
- 2. Rzut instalacji co - rys nr S/1
- 3. Rzut instalacji wod-kan i cw - rys nr S/2
- 4. Rozwinięcie instalacji co - rys nr S/3
- 5. Profile wewn. instalacji wod-kan i cw - rys nr S/4
- 6. Profile wewn. instalacji wod-kan i cw - rys nr S/5

D. Projekt instalacji elektrycznej i odgromowej

1. Opis techniczny
2. Instalacja elektryczna łącznika i sali gimnastycznej - rys nr 1/1
3. Schemat tablic rozdzielczych - rys nr 1/2
4. Instalacja odgromowa - rys nr 1/3

Projekt zagospodarowania terenu

STAROSTW. GMIATOWE
w Ost. 1998

OPIS TECHNICZNY

Opis do projektu zagospodarowania działki Nr. 2075

1. Dane ogólne

1.1 Przedmiot opracowania

Projekt zagospodarowania terenu

1.2 Podstawa opracowania

- Decyzja o ustaleniu warunków zabudowy nr. 51/2005 z dnia 14.08.2005 r.
- Zawarta umowa oraz ustalenia z inwestorem
- Polskie normy i przepisy budowlane

1.3 Inwestor

Urząd gminy w Czarni pow. Ostrołęka

2. Istniejący stan zagospodarowania

Teren działki jest płaski, lekko opadający w kierunku istniejącej drogi. Na terenie działki znajdują się budynki Szkoły Podstawowej, Gimnazjum, budynek gospodarczy z dobudowanymi po obu stronach garażami, ustęp suchy 4-ro oczkowy, utwór ziemny, studnia, szambo szczelne na ścieki do wywozu z siecią kanalizacyjną do budynków szkolnych, śmietnik przewoźny i zadziór zlewny. Teren jest ogrodzony z bramy wjazdową od drogi Surawo 4 z muru ceglano-kamienno-betonowego. Wzdłuż drogi znajdują się: 1. mur ceglano-kamienno-betonowy - 24,00 m, 2. mur ceglano-kamienno-betonowy - 24,00 m, 3. mur ceglano-kamienno-betonowy - 24,00 m.

STAROSTWO POWIATOWE
w Ostrołęce

3. Projektowane zagospodarowanie terenu

Na terenie działki projektuje się dobudowę do obiektów szkolnych, łącznika parterowego z salą gimnastyczną.

4. Warunki gruntowo-wodne

Na podstawie opracowanej dokumentacji z badań podłoża gruntowego, projektowana dobudowa parterowa będzie bezproblemowa w warstwie piasków drobnych o $b_5 = 0,5$ na głębokości 2,0 m. Woda gruntowa nawiercono na głębokości 1,25 - 1,75 m p.p.t.

IAN WIEGOWSKI
 Inżynier Budowlany
 ul.

OPIS TECHNICZNY

Opis do projektu zagospodarowania działki Nr. 2075

1. Dane ogólne

1.1 Przedmiot opracowania

Projekt zagospodarowania terenu i dokumentacja techniczna budynku sali gimnastycznej z łącznikiem

1.2 Podstawa opracowania

- Decyzja o ustaleniu warunków zabudowy nr. 51/2005 z dnia 10.08.2005 r
- Zawarta umowa oraz ustalenia z Inwestorem
- Polskie normy i przepisy budowlane

1.3 Inwestor

Urząd gminy w Czarni pow. Ostrołęka

2. Istniejący stan zagospodarowania

Teren działki jest płaski, lekko opadający w kierunku istniejącej drogi. Na terenie działki znajdują się budynki Szkoły Podstawowej, Gimnazjum, budynek gospodarczy z dobudowanymi po obu stronach garażami, ustęp suchy 4-ro oczkowy, utwardzone boisko szkolne i obiekty infrastruktury technicznej jak: studnia z hydroforem, szambo szczelne na ścieki do wywozu z sicia kanalizacyjna do budynków szkolnych, śmietnik przewoźny i zadka zieleń wysoka.

Teren jest ogrodzony z brama wjazdowa od drogi Surowe-Czarnia
Pow. działki - 7.000m², Pow. zabudowy - 2.815m² tj. 40%
Pow. biol. czynna - 4.185m² tj. 60%

STATUS: UWIAJOWE
w Ostrołęce

3. Projektowane zagospodarowanie terenu

Na terenie działki projektuje się dobudowę do obiektów szkolnych łącznika parterowego z sala gimnastyczna

4. Warunki gruntowo-wodne

Na podstawie opracowanej dokumentacji z badań podłoża gruntowego, projektowana dobudowa posadowiona będzie bezpośrednio w warstwie piasków drobnych o I_D = 0,5 na głębokości 1,30 m ppt. Wodę gruntowa nawiercono na głębokości 1,35 – 1,75 m ppt.

JAN WĘGROŃSKI

Inżynier Budownictwa Lądowego
Upr. bud. 15091/Os

mgn. inż. arch. Zygmunt Hochocki
uprawn. do projektowania i kierowania
robotami budowl. bez ograniczeń
w spec. architektonicznej
wz. ewid. 155/00/Os

Czarnia, dnia 2007-02-22

Nr 7331/01/2007

Decyzja nr 01/2007o ustaleniu lokalizacji inwestycji celu publicznego.

Na podstawie art. 50 ust. 1 i 4, art. 51 ust. 1 pkt 2, art. 52 ust. 1, art. 53 i art. 54 ustawy z dnia 27 marca 2003 r. o planowaniu i zagospodarowaniu przestrzennym (Dz. U. z 2003 r. Nr 80, poz. 717, z późniejszymi zmianami) oraz art. 104 ustawy z dnia 14 czerwca 1969 roku - Kodeks postępowania administracyjnego (jednolity tekst Dz. U. z 2000 r. Nr 98, poz. 1071, z późniejszymi zmianami) po rozpatrzeniu wniosku Gminy Czarnia, Czarnia 41, 07-431 Czarnia,

u s t a l a m

warunki lokalizacji inwestycji celu publicznego polegającej na rozbudowie szkoły podstawowej w Surowem o salę gimnastyczną z łącznikiem, zlokalizowanej na terenie działki nr ewid. 2075 we wsi Surowe.

1. Ustalenia dotyczące rodzaju zabudowy.

Inwestycja polegająca na rozbudowie szkoły podstawowej w Surowem o salę gimnastyczną z łącznikiem.

2. Warunki i szczegółowe zasady zabudowy i zagospodarowania terenu wynikające z przepisów odrębnych:

1) Ustalenia dotyczące funkcji zabudowy i zagospodarowania terenu:

Teren istniejącej zabudowy centralnej części wsi.

2) Ustalenia dotyczące warunków i wymagań kształtowania ładu przestrzennego:

- nie ustala się obowiązującej linii zabudowy;
- nie ustala się obowiązującej szerokość elewacji frontowej projektowanego budynku szkoły;
- ze względu na charakter inwestycji nie ustala się wymagań dotyczących nowej zabudowy w zakresie kontynuacji parametrów, cech i wskaźników kształtowania zabudowy w zakresie gabarytów i formy architektonicznej obiektów budowlanych;
- za podstawę zagospodarowania terenu oraz kształtowania bryły budynku ustala się koncepcję architektoniczną, stanowiącą załącznik do wniosku o ustalenie lokalizacji inwestycji celu publicznego;
- maksymalna powierzchnia zabudowy terenu objętego wnioskiem wynosi 60 %;
- powierzchnia biologicznie czynna terenu objętego wnioskiem nie mniej niż 30 %;

3) Ustalenia dotyczące ochrony środowiska, przyrody i krajobrazu:

- teren inwestycji jest wyłączony z użytkowania rolniczego, czyli nie wymaga uzyskania zgody na zmianę przeznaczenia gruntów rolnych i leśnych na cele nierolnicze i nieleśne, o której mowa w art. 61 ust.1 pkt 4 Ustawy o planowaniu i zagospodarowaniu przestrzennym;
- zgodnie z rozporządzeniem Rady Ministrów z dnia 9 listopada 2004 r. w sprawie określenia rodzajów przedsięwzięć mogących znacząco oddziaływać na środowisko oraz szczegółowych uwarunkowań związanych z kwalifikowaniem przedsięwzięcia do sporządzenia raportu o oddziaływaniu na środowisko (Dz. U. z 2004 r. Nr . 257, poz. 2573, z późniejszymi zmianami) inwestycja nie podlega obowiązkowi sporządzenia raportu o oddziaływaniu na środowisko.

4) Ustalenia dotyczące ochrony dziedzictwa kulturowego i zabytków oraz dóbr kultury współczesnej:

STAROSTWA GMINY
w Ostrołęce

5) Ustalenia dotyczące obsługi w zakresie komunikacji i infrastruktury technicznej:

- a) zaopatrzenie w wodę z istniejącego ujęcia własnego;
- b) odprowadzenie ścieków do istniejącego zbiornika szczelnego;
- c) miejsca parkingowe zlokalizować na terenie objętym wnioskiem;
- d) zaopatrzenie w energię elektryczną z istniejącego przyłącza energetycznego;
- d) dostęp do drogi publicznej zapewnia istniejący zjazd z drogi powiatowej nr ewid. 1690.

6) Ustalenia wymagań dotyczących ochrony interesów osób trzecich:

Inwestycję usytuować i roboty budowlane wykonywać w sposób zapewniający ochronę uzasadnionych interesów osób trzecich, w szczególności określonych w art. 5 ust. 2 ustawy z dnia 7 lipca 1994 r. - Prawo Budowlane (tekst jednolity Dz. U. z 2000 r. nr 106, poz. 1126, z późniejszymi zmianami), poprzez:

- a) ograniczenie oddziaływania uciążliwości powodowanej działalnością gospodarczą do granic własności;
- b) ochronę przed pozbawieniem:
 - I. dostępu do drogi publicznej,
 - II. możliwości korzystania z wody, kanalizacji, energii elektrycznej i ciepłej oraz ze środków łączności,
 - III. dostępu światła dziennego do pomieszczeń przeznaczonych na pobyt ludzi,
- c) ochronę przed uciążliwościami powodowanymi przez hałas, wibracje, zakłócenia elektryczne, promieniowanie;
- d) ochronę przed zanieczyszczeniami powietrza, wody i gleby;
- e) zakaz zmiany naturalnego spływu wód opadowych w celu kierowania ich na teren sąsiedniej własności oraz takiego kształtowania działki, które spowoduje odprowadzanie wód opadowych bezpośrednio do wód powierzchniowych.

7) Ustalenia dotyczące zagospodarowania terenów lub obiektów podlegających ochronie, ustalonych na podstawie odrębnych przepisów, w tym terenów górniczych, terenów narażonych na niebezpieczeństwo powodzi i terenów zagrożonych osuwaniem się mas ziemnych:

8) Warunki wynikające z przepisów szczególnych:

- a) dokumentację architektoniczno - budowlaną wykonać zgodnie z rozporządzeniem Ministra Infrastruktury z dnia 3 lipca 2003 r. w sprawie szczegółowego zakresu i formy projektu budowlanego (Dz. U. Nr 120, poz. 1133);
- b) obiekty budowlane wraz ze związanymi z nimi urządzeniami budowlanymi należy, biorąc pod uwagę przewidywany okres użytkowania, projektować i budować w sposób określony w przepisach, w tym techniczno-budowlanych, oraz zgodnie z zasadami wiedzy technicznej, zgodnie z art. 5 ust. 1 ustawy z dnia 7 lipca 1994 r. - Prawo Budowlane (jednolity tekst Dz. U. z 2000 r. nr 106, poz. 1126, z późniejszymi zmianami);
- c) projekt zagospodarowania terenu opracować na aktualnej mapie do celów projektowych.

3. Linie rozgraniczające teren inwestycji zostały wyznaczone na mapie stanowiącej załącznik Nr 1 do niniejszej decyzji.

UZASADNIENIE.

1. Stosownie do art. 104 kodeksu postępowania administracyjnego (jednolity tekst Dz. U. z 2000 r. Nr 98, poz. 1071, z późniejszymi zmianami) w tut. Urzędzie, po zapoznaniu się z wnioskiem Gminy Czarnia, 07-431 Czarnia, przeprowadzono postępowanie administracyjne sprawie wydania decyzji o ustaleniu lokalizacji inwestycji celu publicznego, polegającej na rozbudowie szkoły podstawowej w Surowem o salę gimnastyczną z łącznikiem, zlokalizowanej na terenie działki nr ewid. 2075 we wsi Surowe.
2. Zgodnie z art. 53 ust. 3 ustawy o planowaniu i zagospodarowaniu przestrzennym dokonano analizy warunków i zasad zagospodarowania terenu oraz jego zabudowy, wynikających z przepisów odrębnych oraz stanu faktycznego i prawnego terenu, na którym przewiduje się realizację inwestycji.
3. Zgodnie z art. 53. ust. 4. ustawy o planowaniu i zagospodarowaniu przestrzennym projekt decyzji został uzgodniony z Zarządem Dróg Powiatowych w Ostrołęce - zarządcą drogi powiatowej.
4. Projekt przedmiotowej decyzji sporządził, zgodnie z art. 50 ust. 4, mgr inż. arch. Wojciech ZAWARTKO, uprawnienia planistyczne nr 1003/89, wpisany na listę Okręgowej Izby Urbanistów z siedzibą w Warszawie pod numerem WA-243.

POUCZENIE.

1. W myśl art. 65 ustawy o planowaniu i zagospodarowaniu przestrzennym organ, który wydał decyzję o warunkach zabudowy stwierdza jej wygaśnięcie, jeżeli:
 - a) inny wnioskodawca uzyskał pozwolenie na budowę;
 - b) dla tego terenu uchwalono plan miejscowy, którego ustalenia są inne niż w wydanej decyzji.
2. Warunkiem uzyskania decyzji o pozwoleniu na budowę jest wykazanie prawa do władania przedmiotowym terenem.
3. Od niniejszej decyzji służy odwołanie do Samorządowego Kolegium Odwoławczego w Ostrołęce za pośrednictwem Wójta Gminy Czarnia w terminie czternastu dni od daty jej doręczenia.

Otrzymują:

- 1) Gmina Czarnia, Czarnia 41, 07-431 Czarnia
- 2) Zarząd Dróg Powiatowych w Ostrołęce, ul. Lokalna 2; 07-400 Ostrołęka;
- 3) Pan Dąbkowski Sławomir, zam. Surowe 96, 07-431 Czarnia;
- 4) Pan Zapadka Wiesław, zam. Surowe 191, 07-431 Czarnia;
- 5) a/a.



W O J T

inż. Czesław Jurga

Decyzja niniejsza z dniem 21.03.2007r.
staje się ostateczna i podlega wykonaniu.

W O J T

inż. Czesław Jurga

STAROSTWO POWIATOWE
w Ostrołęce

Wycinek mapy s-t-wys
Mapa do celów projektowych

skala 1 : 500

wieś: Surów
gmina: Czarnia
Powiat: ostrołęcki
woj. Mazowieckie
sekcja 233.433.122
Działka Nr. 2075 Pow. ogólna 0,70 ha
w tym B/R/V-I: 0,70 ha
Podstawa prawna KW 32185

Mapa niniejsza może służyć
do celów projektowych



STAROSTWO POWIATOWE w Ostrołęce
Powiatowy Ośrodek Dokumentacji
Geodezyjnej i Kartograficznej
STAROSTA: *[Signature]*
mgr inż. Andrzej Białczak
Kierownik Wydziału Geodezyjnego i Kartograficznego

OSTROŁĘKA, dn. 12. 11. 2006
Z up. STAROSTY

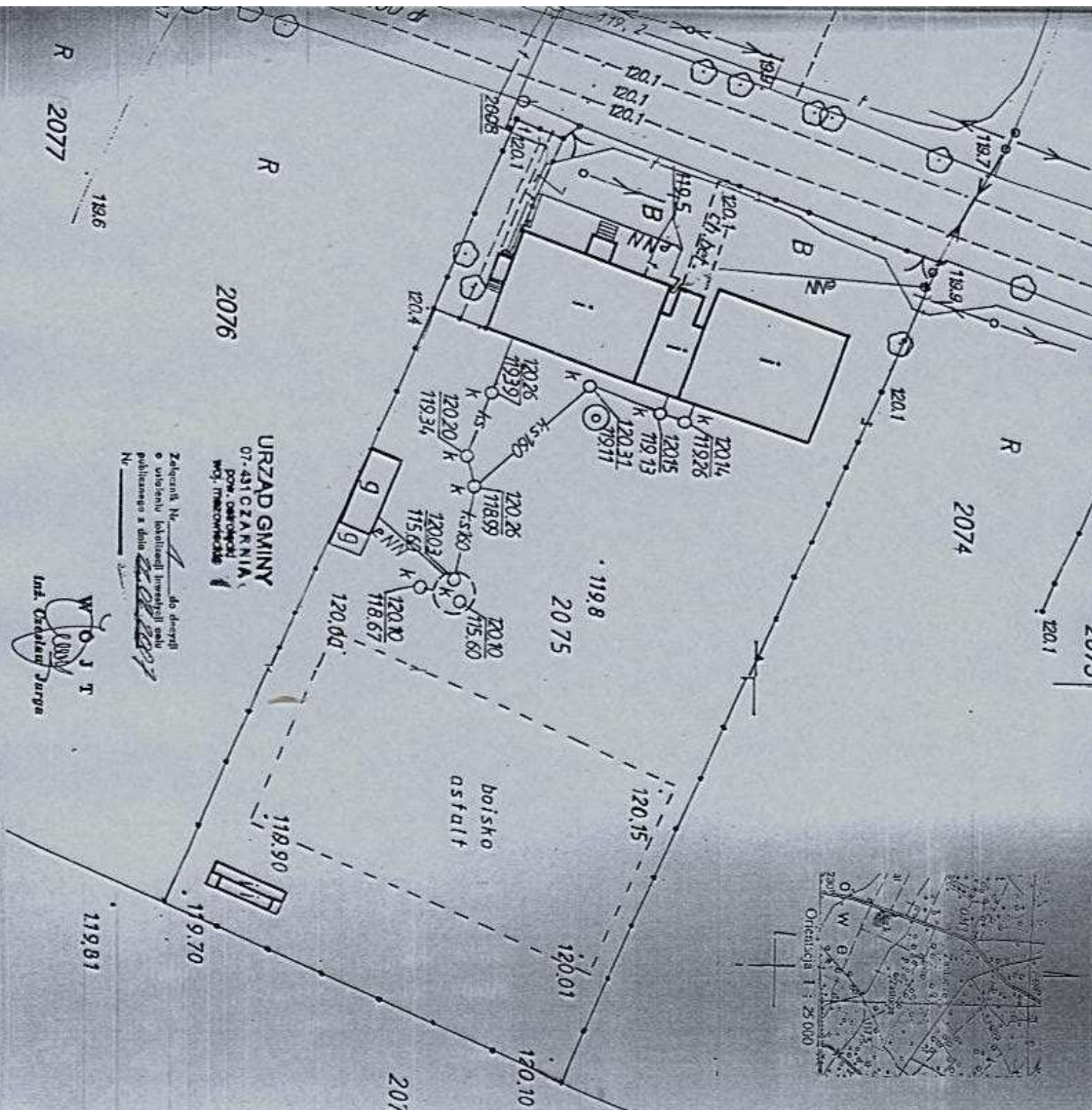

URZĄD GMINY
07-431 CZARNIA
pow. ostrołęcki
woj. mazowieckie

Załącznik Nr. 1 do decyzji
o udzieleniu lokalizacji inwestycji celu
publicznego z dnia 12.11.2006
Nr. 12.11.2006

W O J T
Inż. Czesław Jurgec

USŁUGI GEODEZYJNE

Janusz Prochocisz
07-401 Ostrołęka, ul. Komuny 19A
tel. 256 405 445 fax 256 000 097

Wyniki pomiaru wręczono
na mapie dn. 2006-11-20

GEODETA UPRAWNIENIY
Lp. MOP 124 8351
Józef Prochocisz
07-401 Ostrołęka, ul. Komuny 19A
tel. 256 405 445 fax 256 000 097

Wycinek mapy sylw-
Mapa do celów projektowych

skala 1 : 500

wieś: Surowe
gmina: Czarna
Powiat: ostrołęcki
woj. Mazowieckie
sekcja 233.433.122
Działka Nr. 2075 Pow. ogólna 0,70 ha
W tym B/R/V: 0,70 ha
Podstawa prawna KTW 32185



Mapa niniejsza może służyć
do celów projektowych

119.95
STANOKOŁO
Powiatowe w Działce
Powiatowy Ośrodek Dokumentacji
Geodezyjnej i Kartograficznej
STANOKOŁO
Wielkość: 1:265 - 1:265
Wzrost: 12.11
Wzrost: 12.11
Wzrost: 12.11

z up. starosty
Białozak
Białozak
Białozak

USŁUGI GEODEZYJNE
Jana Podkościelny
07-401 Ostrołęka, ul. Komuny 18A
Alp 795-103-8445 REGON 140000977

Wyniki pomiaru wniezione
na mapę dn. 2006-11-20

GEODETA UPRAWNIENI
Up. M. Podkościelny
Jana Podkościelny
07-401 Ostrołęka, ul. Komuny 18A
Alp 795-103-8445 REGON 140000977

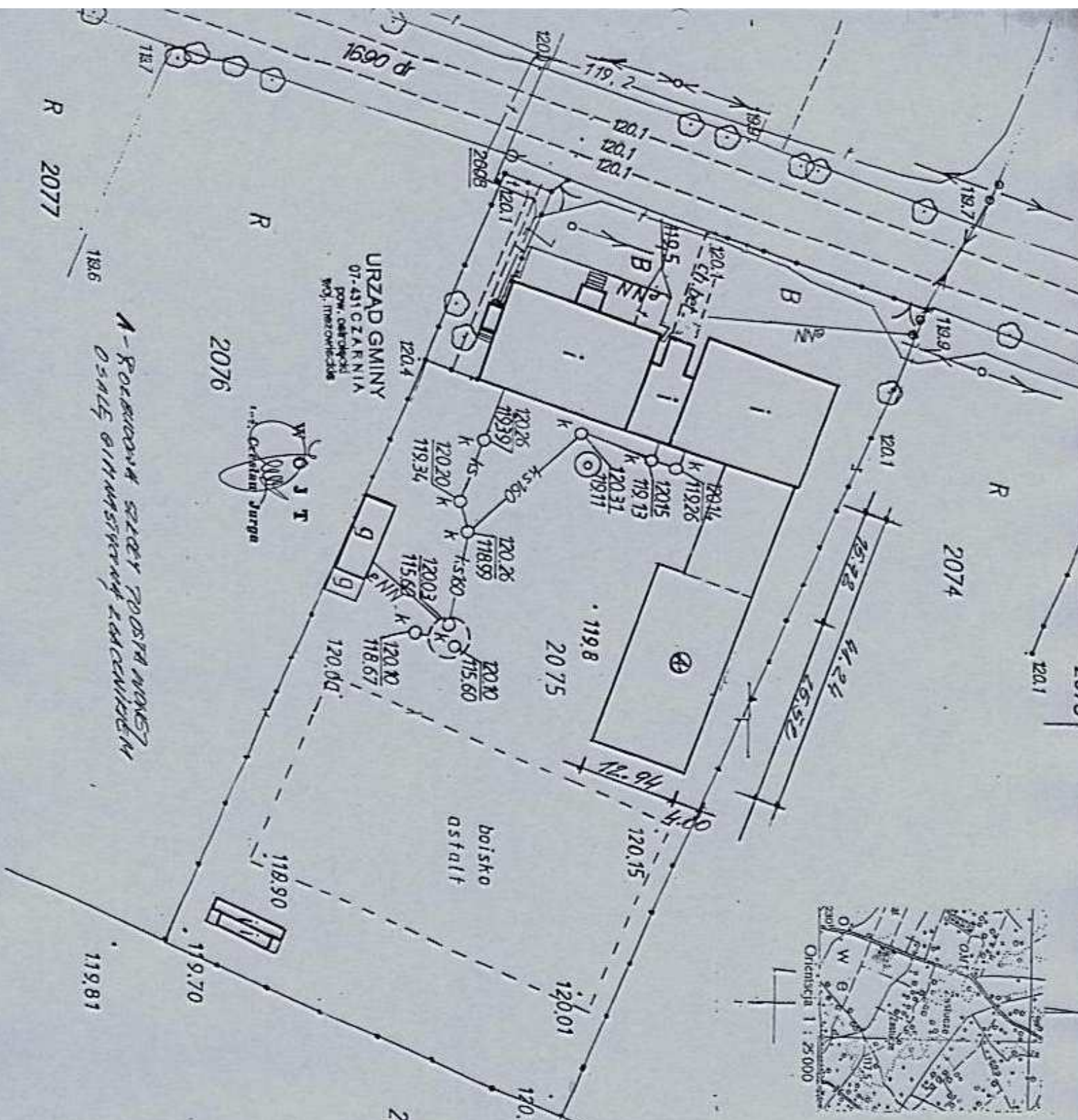

A - Rozkłada się na 700 m² powierzchni
osaleg. o powierzchni 1200 m²

**STAROSTWO POWIATOWE
w Ostrołęce**

WYPIS I PLAN WSKAZANYCH Z REJESTRU GRUNTÓW

z dnia: 2007-01-24

| MISKO I IMIĘ (NAZWA) | | Chw, UDZIAŁ, GRUPA, ADRES ZAMIESZKANIA (SIEDZIBA) | | | | |
|-------------------------------------|--------|---|--------------|---|-------------------------|--|
| OBJĘTOŚĆ | ARKUSZ | DZIAŁKA | POW. DZIAŁKI | POŁOŻENIE DZIAŁKI, PODSTAWA NABYCIA, | NIERUCHOMOŚĆ, JEDNOSTKA | |
| : CZARNIA | | | | | | |
| OSTROŁĘCKI | 2 | 1690 | 4.36 | wł 1/1 11 07-410 OSTROŁĘKA ul. PLAC GEN. JÓZEFA BEMA 5 [położ.:] [KW 61927] | G94 | |
| ENSKI SŁAWOMIR (BOLESŁAW, LEOKADIA) | 3 | 2074 | 0.35 | wł 1/1 7.1 SUROWE [położ.:] [KW 14018] | G155 | |
| R CZARNIA | 3 | 2076 | 0.55 | wł 1/1 4 07-431 CZARNIA 41 [położ.:] [DUK24/91] | G317 | |
| KA WIEŚLAW (RYSZARD, MARIANNA) | 3 | 2078 | 2.93 | wł 1/1 7.1 07-431 SUROWE 49 [położ.:] [KW 33065] | G92 | |

TEMAT: Rozbudowa Szkoły Podstawowej o salę gimnastyczną z łącznikiem w Surowem gm. Czarnia

INWESTOR: Urząd Gminy w Ostrołęce

Za zgodność z oryginałem

Z up. STAROSTY

mgr inż. Krzysztof Biedrzycki
Dyrektor Wydziału Geodezji, Budownictwa
i Gospodarki Nieruchomościami

Opracował:

**STAROSTWO POWIATOWE
w Ostrołęce**

Urząd Powiatowy w Ostrołęce
Ostr. Dulska 2

Ostrołęka, luty 2007 r.

Dot: BEZPIECZEŃSTWA I OCHRONY ZDROWIA
/ Rozporz. Min. Infrast. Z dn. 23 czerwca 2003 r D.U 120 poz 1126/

1. Zakres robót budowlanych

- 1.1 wykopy fundamentowe liniowe i szerokoprzełazowe w gruncie piaszczystym wykonywane mechanicznie
- 1.2 roboty betonarskie
- 1.3 ściany parteru z bloczków gazobetonowych – warstwowe o gr +2

TEMAT: Rozbudowa Szkoły Podstawowej o salę gimnastyczną z łącznikiem w Surowem gm. Czarnia

INWESTOR: Urząd Gminy w Czarni pow. Ostrołęka

- 1.4 wykonanie dachu o konstrukcji drewnianej
- 1.5 konstrukcja dachu o konstrukcji drewnianej
- 1.6 pokrycie dachu z blachy trapezowej
- 1.8 podłoga i posadzki betonowe
- 1.9 roboty malarskie wewnętrzne
- 1.10 montaż stolarki okiennej i drzwiowej
- 1.11 obróbki blacharskie
- 1.12 ocieplenie tylnik mineralny

2. Teren działki zabudowany należy do inwestora

3. Ze względu na budowę projektowaną, teren należy ogrodzić ogrodzeniem tymczasowym na czas trwania robót budowlanych

4. Roboty prowadzić z zachowaniem obowiązujących przepisów bhp i p.poż

5. Przed przystąpieniem do poszczególnych etapów budowy winna przesłać pracowników w ilości określonych w pkt. 1.

6. Kierownik budowy powinien opracować Plan Bezpieczeństwa i Ochrony Zdrowia zgodnie z art. 21a Prawa Budowlanego

Opracował:

IAN WEGROWSKI

Inżynier Budownictwa Lądowego
Upr. bud. 150/91/Os

Ostrołęka luty 2007 r

CZEŚĆ OPISOWA

1. Zakres robót budowlanych

- 1.1 wykopy fundamentowe liniowe i szerokoprzestrzenne w gruncie piaszczystym wykonywane mechanicznie
- 1.2 roboty betoniarskie
- 1.3 ściany parteru z bloczków gazobetonowych – warstwowe o gr. 42 cm , działowe o gr. 12 cm
- 1.4 wykonanie zbrojenia elementów żelbetowych
- 1.5 konstrukcję dachu sali gimnastycznej stanowią kratownice stalowe dach łącznika o konstrukcji drewnianej
- 1.6 pokrycie dachu z blachy trapezowej
- 1.7 roboty tynkarskie wewnętrzne
- 1.8 podłóża i posadzki betonowe
- 1.9 roboty malarskie wewnętrzne
- 1.10 montaż stolarki okiennej i drzwiowej
- 1.11 obróbki blacharskie
- 1.12 elewacja tynk mineralny

2. Teren działki zabudowany ,należący do Inwestora

3. Ze względu na budowę projektowaną , teren należy ogrodzić ogrodzeniem tymczasowym na czas trwania robót budowlanych

4. Roboty prowadzić z zachowaniem obowiązujących przepisów bhp i p.poż.

5. Przed przystąpieniem do poszczególnych rodzajów robót, kierujący budową winien przeszkolić pracowników w zakresie robót określonych w pkt.1.

6. Kierownik budowy powinien opracować Plan Bezpieczeństwa i Ochrony Zdrowia zgodnie z art.21a Prawa Budowlanego

USŁ. **JAN WEGROWSKI**
 Inżynier Budownictwa Lądowego
 Upr. bud. 15679/Os

2073

44

Wycinek mapy syty-wys
Mapa do celów projektowych
skala 1 : 500

wieś: Surowe
gmina: Czarnia
Powiat: ostrołęcki
woj. Mazowieckie

STAROSTA GWIAŁTOWE
ALEKSANDER WIEROW

sekcja 233.433.122

Działka Nr 2075 Pow. ogólna 0,70 ha
W gm B/R/V/0-70 ha
Podstawa prawna KtV 32185

Załącznik do decyzji Nr 601/2007
z dnia 08.05.2007
ZNAK GEN 7301

119.95
Mapa niniejsza może służyć
do celów projektowych

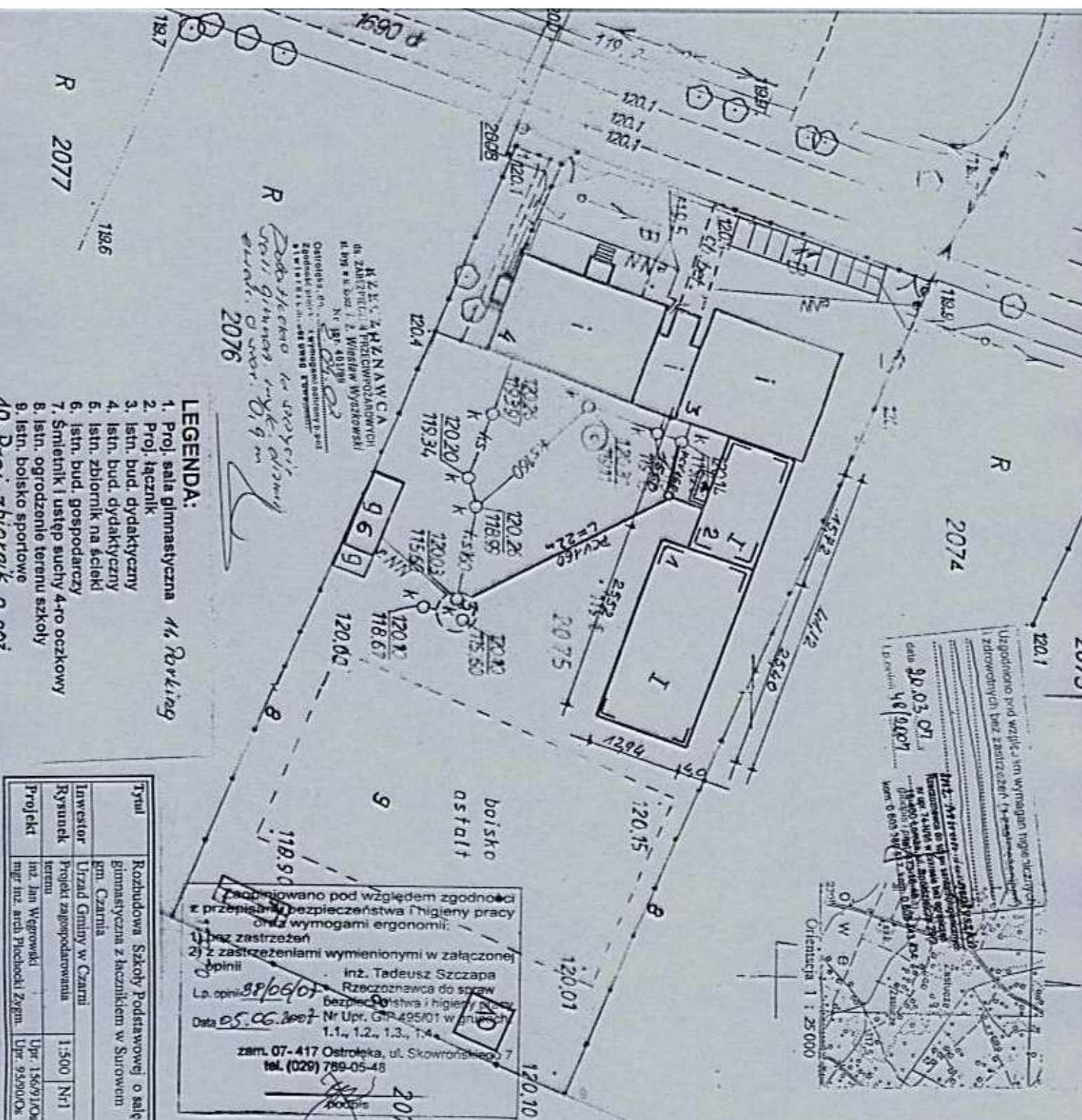
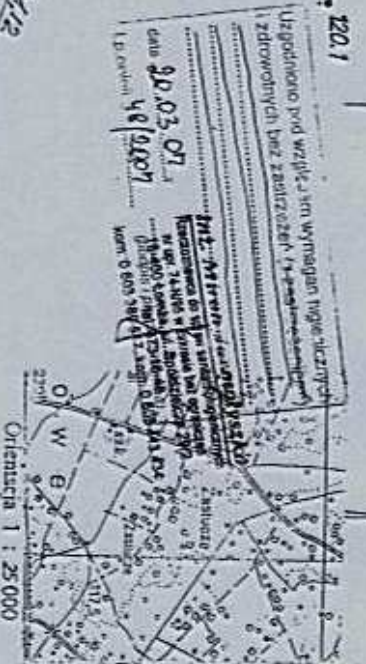

- LEGENDA:**
1. Proj. sala gimnastyczna 1/4 Bowling
 2. Proj. łącznik
 3. I.stn. bud. dydaktyczny
 4. I.stn. bud. dydaktyczny
 5. I.stn. zbiornik na ściółkę
 6. I.stn. bud. gospodarczy
 7. Śmietnik i uszyp suchy 4-ro oczkowy
 8. I.stn. ogrodzenie terenu szkoły
 9. I.stn. boisko sportowe
 10. Proj. zbiornik p.poz.

Zaplanowano pod względem zgodności z przepisami bezpieczeństwa i higieny pracy oraz z wymogami ergonomii:

- 1) bez zastrzeżeń
- 2) z zastrzeżeniami wymienionymi w załączonej opinii

inż. Tadeusz Szczapa
Rzeczoznawca do spraw bezpieczeństwa i higieny pracy
Nr Upr. GPR 495/01 w grupach 1.1., 1.2., 1.3., 1.4.
zam. 07-417 Ostrołęka, ul. Skowronskiego 7
tel. (029) 789-05-48

Opinia z dnia 05.06.2007

| | |
|----------|---|
| Tytuł | Rozbudowa Szkoły Podstawowej o salę gimnastyczną z łącznikiem w Surowcu gm. Czarnia |
| Inwestor | Urząd Gminy w Czarni gm. Czarnia |
| Rysunek | Projekt zagospodarowania terenu |
| Projekt | mgr inż. arch. Pochociński Zygm. Upr. 95/90/00A |

USŁUGI GEODEZYJNE
Józef Porek
07-401 Ostrołęka, ul. Łomżyńska 19
MP 798-102-4-5 PISOWNI KOPROWI

Wyniki pomiaru wpisano na mapę dn. 2006-11-20

GEODETA UPRAWNIOWI
Upr. MOP 18 Nr 031
Józef Porek
07-401 OSTROŁĘKA, ul. Łomżyńska 19A
tel. 798 798 79 86, kom. 601 815 514

STAROSTA
Urząd Powiatowy w Ostrołęce
Powiatowy Ośrodek Dokumentacji Geodezyjnej i Kartograficznej

Kierownik: inż. J. C. WIAŁTOWE
Adres: ul. Słowackiego 10, 24-100 Ostrołęka
Tel: 24533-274, Dokumentacja: 24533-275, Karty: 24533-276, Geodezja: 24533-277, Kartografia: 24533-278

119.95 - 63/CE

Ostrołęka, 06.12.11

mgr inż. Józef Porek
mgr inż. Józef Białczak
mgr inż. Powiatowego Ośrodka Dokumentacji i Kartograficznej